



15 de julho de 2019

ATIVIDADE TURÍSTICA

janeiro a maio 2019

Na Região Autónoma dos Açores, no mês de maio, no conjunto dos estabelecimentos hoteleiros, turismo no espaço rural e alojamento local, as dormidas atingiram 265,7 mil dormidas, representando um acréscimo homólogo de 12,7%.

QUADRO 1. RESULTADOS GLOBAIS DA ATIVIDADE TURÍSTICA

ESTABELECIMENTOS HOTELEIROS, TURISMO NO ESPAÇO RURAL, ALOJAMENTO LOCAL	Valor mensal		Valor acumulado	
	mai/19	Tvh (%)	jan a mai 19	Tvh (%)
Dormidas (unidades)	265 731	12,7	878 114	16,2
Residentes em Portugal	109 199	13,8	447 954	19,6
Residentes no Estrangeiro	156 532	12,0	430 160	12,8
Hóspedes (unidades)	87 095	11,4	290 408	14,7
Estada média (nº noites)	3,05	1,2	3,02	1,2

De **janeiro a maio** de 2019, no conjunto dos estabelecimentos hoteleiros (hotéis, hotéis-apartamentos, apartamentos turísticos e pousadas), do turismo no espaço rural e do alojamento local da Região Autónoma dos Açores registaram-se 878,1 mil dormidas, valor superior em 16,2% ao registado em igual período de 2018.

De janeiro a maio, os residentes em Portugal atingiram cerca de 448,0 mil dormidas, correspondendo a um acréscimo homólogo de 19,6%; os residentes no estrangeiro atingiram 430,2 mil dormidas, registando um aumento em termos homólogos de 12,8%.

Neste período registaram-se 290,4 mil hóspedes, apresentando uma taxa de variação positiva de 14,7% relativamente ao mesmo período de 2018.

No país, em maio, as dormidas registaram um acréscimo em termos homólogos de 3,9% e de janeiro a maio de 2019 apresentaram uma variação homóloga positiva de 4,1%.

QUADRO 2. DORMIDAS POR ILHA, ESTAB. HOTELEIROS, TER E AL

ILHAS	Dormidas		Tvh (%)	Dormidas		Tvh (%)
	mai/18	mai/19		jan a mai 18	jan a mai 19	
Açores	235 708	265 731	12,7	755 962	878 114	16,2
Santa Maria	1 398	2 224	59,1	8 339	7 873	-5,6
São Miguel	163 662	190 889	16,6	519 932	641 870	23,5
Terceira	30 877	33 668	9,0	128 397	120 203	-6,4
Graciosa	1 331	1 475	10,8	5 338	6 964	30,5
São Jorge	3 755	3 854	2,6	9 356	10 115	8,1
Pico	12 425	11 480	-7,6	28 595	30 580	6,9
Faial	17 903	17 595	-1,7	44 862	47 601	6,1
Flores	3 973	4 342	9,3	10 106	11 893	17,7
Corvo	384	204	-46,9		1 015	a)

Nota: a) A ilha do Corvo não tem dados do AL divulgados de janeiro a abril de 2018, logo não é comparável com a informação de 2019.

Em termos de variações homólogas acumuladas, de janeiro a maio, as ilhas da Graciosa, de São Miguel, das Flores, de São Jorge, do Pico e do Faial apresentaram variações homólogas positivas, respetivamente de, 30,5%, 23,5%, 17,7%, 8,1%, 6,9% e 6,1%. As ilhas da Terceira e de Santa Maria, apresentaram variações homólogas negativas, respetivamente de, 6,4% e 5,6%.

A ilha de S. Miguel com 641,9 mil dormidas concentrou 73,1% do total das dormidas, seguindo-se a Terceira com 120,2 mil dormidas (13,7%), o Faial com 47,6 mil dormidas (5,4%) e o Pico com 30,6 mil dormidas (3,5%).

Estabelecimentos Hoteleiros

Na Região Autónoma dos Açores, no mês de maio, os estabelecimentos hoteleiros registaram 187,0 mil dormidas, representando um acréscimo homólogo de 5,3%. As dormidas dos residentes em Portugal aumentaram 14,0% e as dormidas dos residentes no estrangeiro registaram um decréscimo de 1,2%.

Os proveitos totais atingiram 10,4 milhões de euros e os proveitos de aposento 7,9 milhões de euros, correspondendo a variações homólogas positivas, respetivamente, de 13,5% e de 15,7%.

QUADRO 3. RESULTADOS GLOBAIS DA ATIVIDADE TURÍSTICA

ESTABELECEMENTOS HOTELEIROS	Valor mensal		Valor acumulado	
	mai/19	Tvh (%)	jan a mai 19	Tvh (%)
Dormidas (unidades)	187 005	5,3	625 332	5,4
Residentes em Portugal	86 191	14,0	347 256	13,6
Residentes no Estrangeiro	100 814	-1,2	278 076	-3,3
Hóspedes (unidades)	63 784	4,9	216 319	5,1
Estada média (nº noites)	2,93	0,3	2,89	0,3
Taxa líquida de ocupação-cama (%)	56,7	0,6 p. p.	40,1	0,5 p. p.
Taxa líquida de ocupação-quarto (%)	68,7	0,9 p. p.	48,4	0,6 p. p.
Proveitos Totais (€)	10 432 114	13,5	30 182 388	11,1
Proveitos Aposento (€)	7 851 733	15,7	21 713 411	11,5
RevPAR (€)	50,9	11,6	33,5	21,8

Dormidas

De **janeiro a maio** de 2019, nos estabelecimentos hoteleiros da Região Autónoma dos Açores (hotéis, hotéis-apartamentos, apartamentos turísticos e pousadas) registaram-se 625,3 mil dormidas, valor superior em 5,4% ao registado em igual período de 2018.

De janeiro a maio, os residentes em Portugal atingiram cerca de 347,3 mil dormidas, correspondendo a um acréscimo homólogo de 13,6%; os residentes no estrangeiro atingiram 278,1 mil dormidas, registando uma diminuição em termos homólogos de 3,3%.

Neste período registaram-se 216,3 mil hóspedes, apresentando uma taxa de variação positiva de 5,1% relativamente ao mesmo período de 2018.

No país, em maio na hotelaria, as dormidas registaram um acréscimo em termos homólogos de 2,2% e de janeiro a maio de 2019 apresentaram uma variação homóloga positiva de 3,0%.

QUADRO 4. DORMIDAS DOS PRINCIPAIS MERCADOS EMISSORES

Mercados emissores	Dormidas		Peso	Tvh (%)
	jan a mai 18	jan a mai 19	%	
Portugal	305 706	347 256	55,5	13,6
Estrangeiro	287 598	278 076	44,5	-3,3
Alemanha	73 085	66 563	10,6	-8,9
EUA	47 171	56 532	9,0	19,8
Espanha	34 515	21 393	3,4	-38,0
Canadá	16 965	18 910	3,0	11,5
Reino Unido	16 595	15 609	2,5	-5,9
França	13 363	14 623	2,3	9,4
Países Baixos	16 346	13 978	2,2	-14,5

De janeiro a maio, os residentes em Portugal atingiram cerca de 347,3 mil dormidas (55,5% do total) e os residentes no estrangeiro 278,1 mil (44,5% do total).

De janeiro a maio, o mercado norte-americano (EUA e Canadá) com cerca de 75,4 milhares de dormidas representou 12,1% das dormidas totais e 27,1% das dormidas dos não residentes, apresentando uma variação homóloga acumulada de 17,6%. O mercado alemão com cerca de 66,6 milhares concentrou 10,6% do total das dormidas, representou por outro lado, 23,9% das dormidas dos não residentes em Portugal e registou uma variação homóloga acumulada negativa de 8,9%.

QUADRO 5. DORMIDAS POR ILHA

ILHAS	Dormidas		Tvh (%)	Dormidas		Tvh (%)
	mai/18	mai/19		jan a mai 18	jan a mai 19	
Açores	177 607	187 005	5,3	593 304	625 332	5,4
Santa Maria	1 304	2 029	55,6	7 834	6 726	-14,1
São Miguel	126 971	134 313	5,8	411 613	456 826	11,0
Terceira	23 419	26 980	15,2	106 044	95 763	-9,7
Graciosa	1 223	1 358	11,0	4 878	6 279	28,7
São Jorge	2 557	2 182	-14,7	7 166	6 427	-10,3
Pico	7 030	6 609	-6,0	16 868	17 019	0,9
Faial	12 682	11 445	-9,8	32 101	30 178	-6,0
Flores	2 159	1 991	-7,8	5 885	5 606	-4,7
Corvo	262	98	-62,6	915	508	-44,5

Em termos de variações homólogas acumuladas, de janeiro a maio, as ilhas que apresentaram variações homólogas positivas foram as ilhas da Graciosa, de São Miguel e do Pico, com variações respetivamente de, 28,7%, 11,0% e 0,9%.

As ilhas do Corvo, de Santa Maria, de São Jorge, da Terceira, do Faial e das Flores, apresentaram variações negativas respetivamente de, 44,5%, 14,1%, 10,3%, 9,7%, 6,0% e 4,7%.

A ilha de S. Miguel com 456,8 mil dormidas concentrou 73,1% do total das dormidas, seguindo-se a Terceira com 95,8 mil dormidas (15,3%) e o Faial com 30,2 mil dormidas (4,8%).

QUADRO 6. TAXA LÍQUIDA DE OCUPAÇÃO-CAMA E ESTADA MÉDIA

ILHAS	Taxa de Ocupação			Estada Média		Tvh (%)
	%		V. hom. (p.p.)	(Nº de noites)		
	mai/18	mai/19		mai/18	mai/19	
Açores	56,1	56,7	0,6	2,92	2,93	0,3
Santa Maria	11,3	17,6	6,3	2,15	2,76	28,4
São Miguel	68,6	69,2	0,6	3,22	3,20	-0,6
Terceira	41,3	45,6	4,3	2,43	2,52	3,7
Graciosa	22,5	24,9	2,4	2,57	2,72	5,8
São Jorge	23,6	20,2	-3,4	2,02	2,07	2,5
Pico	44,4	39,3	-5,1	2,56	2,30	-10,2
Faial	51,2	44,6	-6,6	2,24	2,28	1,8
Flores	39,3	35,9	-3,4	2,53	2,23	-11,9
Corvo	22,2	8,3	-13,9	2,70	1,00	-63,0

Em maio, a taxa de ocupação-cama atingiu 56,7%, valor superior em 0,6 p.p. em relação ao mês homólogo do ano anterior. A taxa de ocupação-cama no país atingiu 55,2%.

A taxa de ocupação-quarto no mês de maio atingiu 68,7%.

A estada média foi de 2,93 noites, tendo registado um aumento de 0,3% em relação a maio de 2018. No país a estada média foi de 2,60 noites.

Proveitos, RevPAR e ADR

Os proveitos totais nos estabelecimentos hoteleiros, de janeiro a maio de 2019, atingiram 30,2 milhões de euros, tendo os proveitos de aposento atingido, no mesmo período, 21,7 milhões de euros. Estes valores correspondem a variações homólogas positivas de 11,1% e de 11,5%, respetivamente; para o total do país em igual período, os proveitos totais e os de aposento apresentaram variações homólogas positivas de 5,6% e de 5,0%, respetivamente.

Em maio, os proveitos totais e os proveitos de aposento apresentaram variações homólogas positivas, respetivamente de, 13,5% e 15,7%. Para o total do país, as variações foram respetivamente, de 4,6% e de 4,1%.

As ilhas de São Miguel, Terceira e Faial foram as que maior peso tiveram nos proveitos totais, respetivamente com 76,6%, 12,0% e 5,2%.

QUADRO 7. PROVEITOS POR ILHA

Unidade: euros

ILHAS	Proveitos Totais		Proveitos Aposento	
	jan a mai 19	Tvh (%)	jan a mai 19	Tvh (%)
Açores	30 182 388	11,1	21 713 411	11,5
Santa Maria	311 019	-19,1	226 514	-21,7
São Miguel	23 117 508	15,7	16 058 413	17,1
Terceira	3 615 379	-3,0	3 004 090	-3,7
Graciosa	206 670	26,6	191 336	31,2
São Jorge	285 529	-6,7	213 723	-12,0
Pico	762 622	-1,0	590 396	-2,7
Faial	1 556 126	4,8	1 173 928	8,2
Flores	300 964	-5,5	228 440	-6,0
Corvo	26 571	-25,5	26 571	-25,5

Em maio, o rendimento médio por quarto disponível (Revenue Per Available Room) foi de 50,9 euros, apresentando uma variação homóloga positiva de 11,6%. De janeiro a maio, o RevPAR foi de 33,5 euros, apresentando uma variação homóloga positiva de 21,8%.

No país, o RevPAR de maio e em termos acumulados foram respetivamente de 58,6 euros e de 41,5 euros.

Em maio, o rendimento médio por quarto utilizado (Average Daily Rate) foi de 74,0 euros.

Figura 1. Rendimento médio por quarto disponível

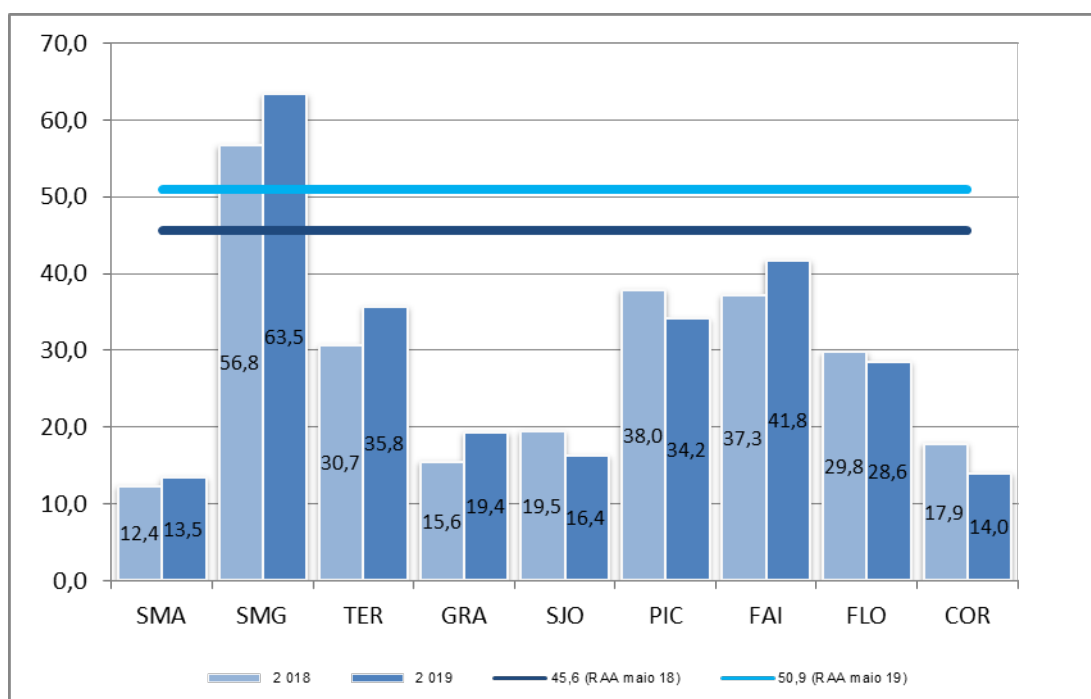

Alojamento Local

O inquérito ao alojamento local foi realizado entre 2014 e 2017 pela DR do Turismo. Em 2018, a recolha foi realizada em conjunto pelo SREA e pela DRT, tendo sido transferida gradualmente para o SREA. Os dados com referência ao mês de outubro e seguintes são integralmente recolhidos pelo SREA, resultando num aumento significativo da taxa de resposta. De janeiro a maio de 2019, a taxa de resposta alcançou os 95%, pelo que uma análise comparativa dos apuramentos de 2019 com os de 2018 terá que ter sempre isso em atenção, pelo motivo de neste inquérito não haver tratamento de não respostas.

Na Região Autónoma dos Açores, no mês de maio, o alojamento local registou 74,2 mil dormidas, representando um acréscimo homólogo de 41,2%.

QUADRO 8. RESULTADOS GLOBAIS DO ALOJAMENTO LOCAL

ALOJAMENTO LOCAL	Valor mensal		Valor acumulado	
	mai/19	Tvh (%)	jan a mai 19	Tvh (%)
Dormidas (unidades)	74 223	41,2	239 496	58,3
Residentes em Portugal	22 426	14,0	97 654	46,4
Residentes no Estrangeiro	51 797	57,4	141 842	67,7
Hóspedes (unidades)	22 018	39,7	70 347	59,8
Estada média (nº noites)	3,37	1,1	3,40	-0,9
Taxa líquida de ocupação-cama (%)			13,8	
Proveitos Totais (€)	636 451	20,7	1 775 788	21,2
Proveitos Aposento (€)	632 815	20,4	1 757 163	21,4
RevPAR (€)	20,6	16,7	13,2	12,7

Nota: Os Proveitos e o RevPar dizem apenas respeito aos alojamentos com 10 e mais camas.

De **janeiro a maio** de 2019, no alojamento local registaram-se 239,5 mil dormidas, valor superior em 58,3% ao registado em igual período de 2018.

De janeiro a maio, os residentes em Portugal atingiram cerca de 97,7 mil dormidas, correspondendo a um acréscimo homólogo de 46,4%; os residentes no estrangeiro atingiram 141,8 mil dormidas, registando um aumento em termos homólogos de 67,7%.

Neste período registaram-se 70,3 mil hóspedes, apresentando uma taxa de variação positiva de 59,8% relativamente ao mesmo período de 2018.

QUADRO 9. DORMIDAS POR ILHA

ILHAS	Dormidas		Tvh (%)	Dormidas		Tvh (%)
	mai/18	mai/19		jan a mai 18	jan a mai 19	
Açores	52 578	74 223	41,2	151 285	239 496	58,3
Santa Maria	78	167	114,1	418	991	137,1
São Miguel	33 964	53 948	58,8	102 299	176 974	73,0
Terceira	6 795	6 232	-8,3	21 030	23 363	11,1
Graciosa	78	66	-15,4	299	347	16,1
São Jorge	1 159	1 508	30,1	2 024	3 199	58,1
Pico	4 300	4 225	-1,7	9 670	11 783	21,9
Faial	4 268	5 620	31,7	11 202	16 045	43,2
Flores	1 814	2 351	29,6	4 221	6 287	48,9
Corvo	122	106	-13,1		507	a)

Nota: a) A ilha do Corvo não tem dados do AL divulgados de janeiro a abril de 2018.

De janeiro a maio a ilha de S. Miguel com 177,0 mil dormidas concentrou 73,9% do total das dormidas, seguindo-se a Terceira com 23,4 mil dormidas (9,8%), o Faial com 16,0 mil dormidas (6,7%) e o Pico com 11,8 mil dormidas (4,9%).

Notas Explicativas

Nota metodológica:

Na divulgação dos estabelecimentos hoteleiros, as taxas de variação apresentadas para o país dizem respeito às mesmas categorias de estabelecimentos consideradas a nível regional.

A partir da divulgação de janeiro de 2019, o INE apresenta dados globais no conjunto dos estabelecimentos hoteleiros (hotelaria), turismo no espaço rural e alojamento local (apenas 10 e mais camas); para os Açores, os apuramentos apresentados pelo INE não incluem o AL.

Por seu lado, o destaque do SREA apresenta o conjunto da hotelaria com o turismo no espaço rural e o alojamento local (10 e mais camas e menos de 10 camas); o TER e o AL apresentam dados declarados.

Relativamente aos estabelecimentos hoteleiros os resultados de maio são preliminares e os resultados de abril são revistos; a revisão resulta da substituição de não respostas (imputadas de acordo com a metodologia do inquérito adotada para o país) pelas respostas efectivas.

Quanto ao turismo no espaço rural e ao alojamento local, os apuramentos refletem as respostas declaradas e a revisão abrange todos os meses do ano em apuramento.

Hóspede: indivíduo que efetua pelo menos uma dormida num estabelecimento de alojamento turístico.

Dormida: permanência de um indivíduo num estabelecimento que fornece alojamento, por um período compreendido entre as 12 horas de um dia e as 12 horas do dia seguinte.

Estada média: relação entre o número de dormidas e o número de hóspedes que deram origem a essas dormidas, no período de referência.

Taxa líquida de ocupação-cama: corresponde à relação entre o número de dormidas e o número de camas disponíveis, no período de referência, considerando como duas as camas de casal.

Taxa líquida de ocupação-quarto: corresponde à relação entre o número de quartos ocupados e o número de quartos disponíveis, no período de referência.

Proveitos totais: valores resultantes da atividade dos meios de alojamento turístico – aposento, restauração e outros decorrentes da própria atividade (cedência de espaços, lavandaria, tabacaria, comunicações, entre outros).

Proveitos aposento: valores resultantes das dormidas de todos os hóspedes nos meios de alojamento turístico.

RevPAR (Revenue Per Available Room): Rendimento por quarto disponível, medido através da relação entre os proveitos de aposento e o número de quartos disponíveis, no período de referência.

ADR (Average Daily Rate): Rendimento por quarto utilizado, medido através da relação entre os proveitos de aposento e o número de quartos utilizados, no período de referência.

Variações homólogas mensais: comparação entre o nível de cada variável no mês de referência e o mesmo mês do ano anterior.

Siglas

Tvh: Taxa de variação homóloga

V. hom. (p.p.): Variação homóloga em diferença (pontos percentuais)

RevPAR: Rendimento por quarto disponível

ADR: Rendimento por quarto utilizado

DATA DO PRÓXIMO DESTAQUE MENSAL: 14 DE AGOSTO DE 2019